

# Perancangan WebGis Kelurahan Baratajata Kota Surabaya

*by Annisaa Hamidah Imaduddina*

---

**Submission date:** 16-Nov-2021 09:22AM (UTC+0700)

**Submission ID:** 1704096250

**File name:** Perancangan\_Webgis\_Kelurahan\_Baratajata\_Kota\_Surabaya.doc (6.34M)

**Word count:** 2355

**Character count:** 14878

## Perancangan WebGis Kelurahan Baratajata Kota Surabaya

Annisaa Hamidah Imaduddina<sup>1</sup>, Maria Christina Enderwati<sup>2</sup>, Ardiyanto Maksimilianus Gai<sup>2</sup>

<sup>1</sup> Jurusan Teknik Perencanaan dan Kota, Institut Teknologi Nasional Malang

<sup>2</sup> Jurusan Teknik Perencanaan dan Kota, Institut Teknologi Nasional Malang

<sup>3</sup> Jurusan Teknik Perencanaan dan Kota, Institut Teknologi Nasional Malang

Korespondensi : <sup>1</sup>nisa\_pwk@yahoo.com, <sup>2</sup>mc.mendarwati@gmail.com, <sup>3</sup>ardy\_06pl@yahoo.co.id

### ABSTRAK

Data Base Spasial kelurahan Baratajaya merupakan sebuah aplikasi sistem database online yang menyimpan dan mengolah data dan informasi geospasial penataan ruang dan tematik wilayah menjadi sebuah sarana publikasi yang lebih informatif, mudah dipahami dan mudah diakses oleh masyarakat luas serta menjadi instrument dalam proses berbagi pakai data. Proses perwujudan webgis database adalah proses evolusi yang terdiri dari beberapa tahap atau fase pengembangan. Pengembangan webgis ini akan berkelanjutan dan membutuhkan penyempurnaan sehingga perlu upaya yang menerus dalam memperbarui serta mengembangkan aplikasi program berdasarkan teknologi kontemporer. Webgis Kelurahan Baratajaya merupakan WebGIS (Web-Geographic Information System) yang memiliki kemampuan untuk melakukan pengolahan data, menampilkan serta menganalisa data. Adapun tujuan yang ingin dicapai dalam kegiatan ini adalah Menyusun peta dasar Kelurahan Baratajaya dan perancangan webgis Kelurahan Baratajaya Kota Surabaya sehingga bisa diakses oleh semua kalangan dan pihak. Target dari temuan yang direncanakan adalah tersusunnya E- peta dasar merupakan WebGIS (Web-Geographic Information System) Kelurahan Baratajaya Kota Surabaya yang memiliki kemampuan untuk melakukan pengolahan data, menampilkan serta menganalisa data.

Kata kunci: Sistem Informasi, Webgis, Peta Dasar.

### ABSTRACT

*The Baratajaya Urban Spatial Data Base is an online database system application that stores and processes geospatial data and information on spatial planning and thematic areas into a publication that is more informative, easy to understand and easily accessible to the wider community as well as an instrument in the process of sharing data. The webgis database embodiment process is an evolutionary process consisting of several stages or phases of development. The development of this webgis will be continuous and requires improvement so that it requires continuous efforts in updating and developing program applications based on contemporary technology. The Webgis of Kelurahan Baratajaya is a WebGIS (Web-Geographic Information System) that has the ability to perform data processing, display and analyze data. all parties and parties. The target of the planned findings is the compilation of an E-base map which is a WebGIS (Web-Geographic Information System) Baratajaya Village, Surabaya City which has the ability to perform data processing, display and analyze data.*

*Keyword : information Systems, WebGis, Base Map*

### 1. PENDAHULUAN

DataBase Spasial Kelurahan Baratajaya merupakan sebuah aplikasi sistem *database online* yang menyimpan dan mengolah data dan informasi geospasial penataan ruang dan tematik wilayah menjadi sebuah sarana publikasi yang lebih informatif, mudah dipahami dan mudah diakses oleh masyarakat luas serta menjadi instrument dalam proses berbagi pakai data. Proses perwujudan webgis database adalah proses evolusi yang terdiri dari beberapa tahap atau fase pengembangan. Pengembangan webgis ini akan berkelanjutan dan membutuhkan penyempurnaan sehingga perlu upaya yang menerus dalam memperbarui serta mengembangkan aplikasi program berdasarkan teknologi kontemporer. Webgis Kelurahan Baratajaya merupakan WebGIS (*Web-Geographic Information System*) yang memiliki kemampuan untuk melakukan pengolahan data, menampilkan serta menganalisa data.

Kegiatan penyelenggaraan sosialisasi informasi akan lebih mudah dengan menggunakan WebGIS sebagai alat bantu pengumpulan data spasial dan analisisnya, sehingga hakikat dalam penataan ruang dapat tercapai yaitu kegiatan penataan ruang secara geografis (spasial) yang dilakukan dengan tujuan pengelolaan wilayah menuju tingkat kesejahteraan masyarakat yang lebih baik. Penyusunan Aplikasi Website webgis termutakhir ini sangat berguna untuk merangkum, menganalisa dan menampilkan data spasial terbaru yang

difungsikan untuk sosialisasi informasi. Aplikasi webgis memungkinkan untuk monitoring dan evaluasi kegiatan pembangunan guna mendukung pengambilan keputusan dalam proses pelaksanaan

## 2. METODE PENELITIAN

Untuk mencapai hasil akhir dari Penyusunan Data Base Peta Tata Ruang ini, dibutuhkan metodologi pelaksanaan yang standar sehingga sasaran-sasaran yang diinginkan dapat tercapai. Secara umum tahapan-tahapan yang dilakukan dalam Perancangan Webgis Peta Dasar Kelurahan Baratajaya Kota Surabaya baik yang berupa sistem informasi website maupun Sistem Informasi Geografis adalah studi literatur, pengumpulan data, perancangan aplikasi, konstruksi aplikasi, pengujian dan evaluasi aplikasi, dan pemeliharaan.

- a. Studi Literatur  
Studi literatur ini dilakukan untuk mempelajari buku-buku literatur dan informasi yang berhubungan dengan permasalahan Perancangan Webgis Peta Dasar Kelurahan Baratajaya Kota Surabaya.
- b. Pengumpulan Data  
Yaitu kegiatan mencari, dan menemukan bahan-bahan yang berkaitan dengan kegiatan Perancangan Webgis Peta Dasar Kelurahan Baratajaya Kota Surabaya yang bersumber baik dari instansi terkait maupun dari data sekunder yang diperoleh melalui internet.
- c. Verifikasi dan Validasi SIG yang ada di Kelurahan Baratajaya Kota Surabaya  
Verifikasi dan validasi tersebut akan difokuskan pada data makro melalui dokumen RTRW Kota Surabaya dan data mikro melalui Kelurahan Baratajaya. Proses verifikasi dan validasi akan dilakukan dengan mensinkronkan SIG dikedua dokumen tersebut. Selanjutnya, kegiatan di tahap ini dilanjutkan dengan pengecekan ke lapangan untuk melihat kesesuaian data yang ada pada hasil sinkronisasi.
- d. Perancangan Program  
Melakukan perencanaan dan perancangan program serta cara kerja dari aplikasi software yang akan dibuat pada kegiatan Perancangan Webgis Peta Dasar Kelurahan Baratajaya Kota Surabaya ini.
- e. Pembuatan Program  
Proses pengerjaan pemrograman dengan bahasa pemrograman yang dipergunakan melalui sistem Qgis
- f. Pengujian dan evaluasi Perangkat lunak  
Pada tahap ini akan dilakukan pengujian terhadap sistem keseluruhan serta penerapan algoritma dan melakukan analisa program keseluruhan serta melakukan evaluasi dan pembahasan dari hasil uji program yang telah dibuat melalui sistem Qgis.
- g. Pemeliharaan Webgis Peta Dasar Kelurahan Baratajaya Kota Surabaya  
Pada tahap ini dilakukan pemeliharaan aplikasi untuk memastikan tidak ada kesalahan yang terjadi, sehingga aplikasi dapat digunakan dengan baik melalui sistem Qgis

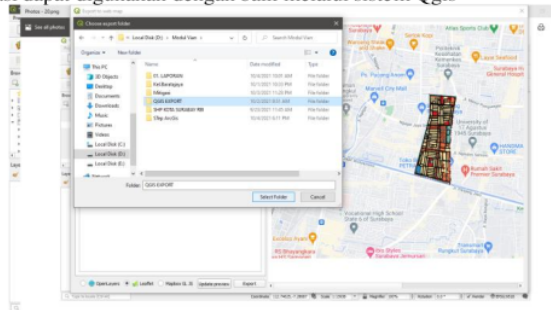

Gambar 1 Contoh Hasil Webgis Dengan Qgis

## 3. HASIL DAN ANALISIS

Kota Surabaya merupakan salah satu kota besar di Indonesia. Sebagai salah satu kota besar, Surabaya memiliki luas wilayah 326,36 km<sup>2</sup> yang terletak di antara 112° 36' -112° 54' Bujur Timur dan 7° 21' Lintang Selatan. Wilayah kota Surabaya berbatasan langsung dengan Selat Madura di sebelah Utara dan sebelah Timur, sedangkan di sebelah selatan berbatasan dengan kabupaten Sidoarjo dan di sebelah barat berbatasan dengan Kabupaten Gresik.

Wilayah kota Surabaya pada umumnya merupakan dataran rendah dengan ketinggian tiga sampai enam meter di atas permukaan laut, kecuali di sebelah selatan memiliki ketinggian 25 sampai 50 meter di atas

permukaan laut. Sebagai dataran rendah, suhu udara di Kota Surabaya berkisar antara 27,3°C sampai 30°C. Rata-rata suhu tertinggi terjadi Oktober, sedangkan rata-rata suhu terendah terjadi pada bulan Juli.

Wilayah kota Surabaya dibagi menjadi lima wilayah kerja pembantu, yaitu Surabaya Pusat, Surabaya Timur, Surabaya Barat, Surabaya Utara, dan Surabaya Selatan. Tiap wilayah terdiri dari beberapa kecamatan. Adapun daftar kecamatan dari tiap wilayah adalah sebagai berikut.

- a. Surabaya Pusat  
Wilayah ini terdiri dari kecamatan Tegalsari, Simokerto, Genteng, dan Bubutan
- b. Surabaya Timur  
Wilayah ini terdiri dari kecamatan Gubeng, Gunung Anyar, Sukolilo, Tambaksari, Mulyorejo, Rungkut, dan Tenggilis Mejoyo.
- c. Surabaya Barat  
Wilayah ini terdiri dari kecamatan Benowo, Pakal, Asem Rowo, Sukomanunggal, Tandes, Sambikerep, dan Lakarsantri.
- d. Surabaya Utara  
Wilayah ini terdiri dari kecamatan Bulak, Kenjeran, Semampir, Pabean Cantikan, dan Krembangan.
- e. Surabaya Selatan  
Wilayah ini terdiri dari kecamatan Wonokromo, Wonocolo, Wiyung, Karang Pilang, Jambangan, Gayungan, Dukuh Pakis, dan Sawahan.

Secara topografi, sebagian besar wilayah Kota Surabaya merupakan dataran rendah dengan ketinggian 3-6 meter di atas permukaan laut pada kemiringan kurang dari 3 persen. Wilayah barat Kota Surabaya memiliki kemiringan sebesar 12,77 persen dan sebelah selatan sebesar 6,52 persen. Kedua wilayah tersebut merupakan daerah perbukitan landai dengan ketinggian 25-50 meter di atas permukaan laut dan pada kemiringan 5-15 persen.

Jenis batuan yang ada terdiri dari 4 jenis yang pada dasarnya merupakan tanah liat atau unit-unit pasir. Sedangkan jenis tanah, sebagian besar berupa tanah alluvial, selebihnya tanah dengan kadar kapur yang tinggi (daerah perbukitan). Sebagaimana daerah tropis lainnya, Surabaya mengenal 2 musim yaitu musim hujan dan kemarau. Curah hujan rata-rata 172 mm, dengan temperatur berkisar maksimum 30°C dan minimum 25°C.

Secara geografis, Kota Surabaya terletak di hilir sebuah Daerah Aliran Sungai (DAS) Brantas yang bermuara di Selat Madura. Beberapa sungai besar yang berasal dari hulu mengalir melintasi Kota Surabaya, yaitu Kali Surabaya, Kali Mas, Kali Jagir, dan Kali Lamong. Sebagai daerah hilir, Kota Surabaya sehingga dengan sendirinya Kota Surabaya merupakan daerah limpahan debit air dari sungai yang melintas sehingga rawan banjir pada musim penghujan. Secara administrasi pemerintahan Kota Surabaya terdiri dari 31 kecamatan, 154 kelurahan, 1368 Rukun Warga (RW) dan 9118 Rukun Tetangga (RT). Kota Surabaya adalah kota metropolitan kedua setelah Jakarta, Surabaya secara pola ruang perkembangannya terbagi menjadi:

- a. Area permukiman vertikal baik berupa rumah susun (sederhana) maupun apartemen atau kondominium tersebar di hampir seluruh penjuru Kota Surabaya, sedangkan area permukiman diarahkan berkembang ke arah barat, timur dan selatan kota.
- b. Area untuk kegiatan jasa dan perdagangan yang dipusatkan di kawasan pusat kota dan pusat-pusat sub kota dan unit pengembangan serta di kawasan yang ditetapkan menjadi kawasan strategis ekonomi antara lain di kawasan kaki Jembatan Suramadu dan kawasan Teluk Lamong;
- c. Area untuk kegiatan industri dan pergudangan terkonsentrasi di kawasan pesisir utara di kawasan sekitar Pelabuhan Tanjung Perak dan Terminal Multipurpose Teluk Lamong, dan kawasan selatan kota yang berbatasan dengan wilayah Kabupaten Gresik dan Sidoarjo;
- d. Wilayah pesisir khususnya ruang darat dimanfaatkan untuk berbagai fungsi antara lain permukiman nelayan, tambak garam dan ikan, pergudangan, militer, industri kapal, pelabuhan, wisata pesisir sampai dengan fungsi kawasan lindung di Pantai Timur Surabaya serta terdapat aksesibilitas berupa jalan dan jembatan yang menghubungkan Kota Surabaya dan Pulau Madura (Jembatan Suramadu) dan Jembatan Sukolilo Lor – THP Kenjeran yang membuka akses di kawasan sisi timur laut Kota Surabaya; 5. Wilayah Ruang laut Surabaya selain dimanfaatkan untuk kegiatan pelayaran baik interinsular maupun internasional, juga dikembangkan untuk kegiatan penangkapan ikan tradisional, wisata pantai di Kenjeran dan sekitarnya dan kawasan lindung laut di sekitar
- e. Pantai Timur Surabaya.

### 3.1. Langkah Kerja Arcgis

Sebelum melakukan tahapan pembuatan WebGis pada perangkat lunak Qgis, tahap yang dilakukan adalah penyiapan data dalam bentuk *Shapefile* (SHP) yang dilakukan pada perangkat lunak bernama *Arcmap*. Data peta yang disiapkan adalah data peta dasar dari Kelurahan Baratajaya Kota Surabaya diantaranya adalah Data Penggunaan Lahan, Data Jaringan Jalan, Batas Administrasi Kelurahan, Permukiman dan sungai. Beberapa tahapan yang dikerjakan diantaranya adalah sebagai berikut:

*Perancangan Webgis Kelurahan Baratajaya Kota Surabaya (Annisa Hamida Imaduddina)*

**A. Memasukkan data**

Buka ARcMap 10.3 → Klik Add Data → Pilih SHP “Jalan”, “Kelurahan Baratajaya”, “Penggunaan Lahan”, “Permukiman”, “Sungai” (Data yang ingin dimasukkan) → Klik Add → Muncul Hasil

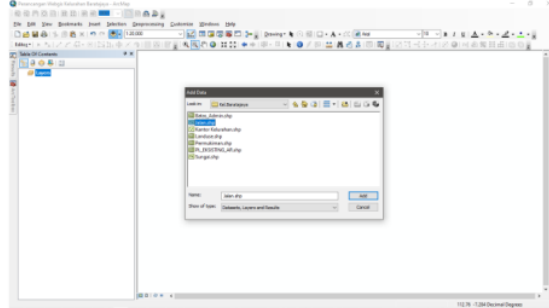

Gambar 2 Add Data Jaringan Jalan Kelurahan Baratajaya

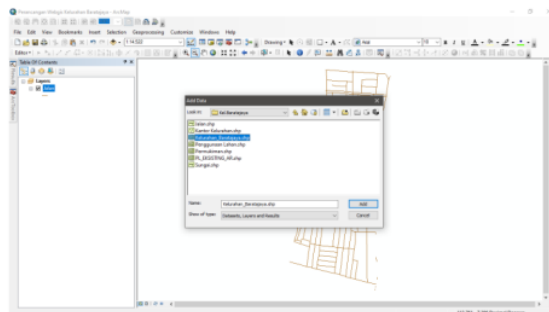

Gambar 3 Add Data Batas Administrasi Kelurahan Baratajaya

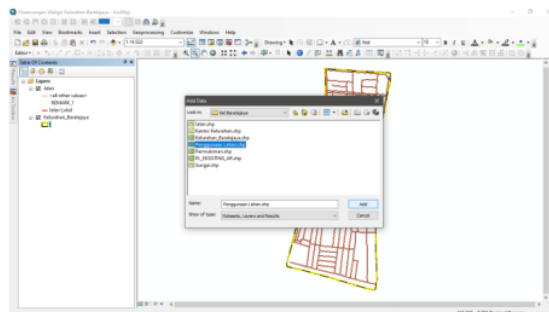

Gambar 4 Add Data Penggunaan Lahan Kelurahan Baratajaya

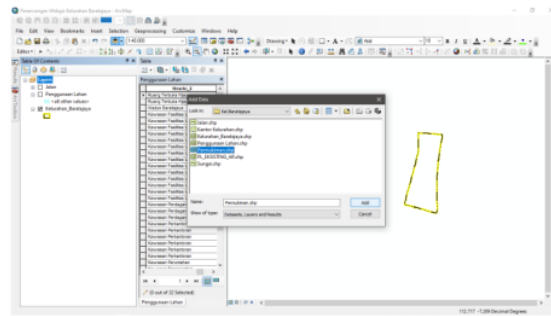

Gambar 5 Add Data Permukiman Kelurahan Baratajaya

### B. Pengaturan Tampilan Data

Pada Layers → Pilih SHP → Klik Kanan → Pilih Properties → Muncul Layer → Pilih Symbology → Categories → Pada Value Field → "Remark\_1", "Hirarki\_2" (Klasifikasi yang ingin ditampilkan) → Klik Add All Values → Apply → Pilih Warna → OK

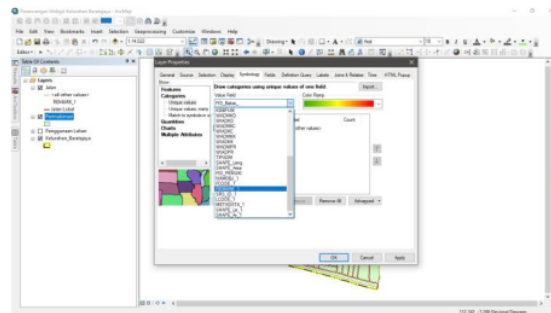

Gambar 6 Pemilihan Klasifikasi

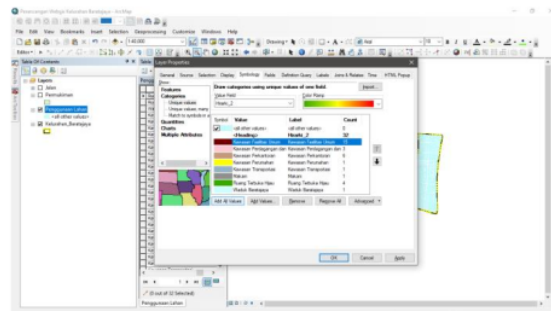

Gambar 7 Hasil Klasifikasi yang dipilih



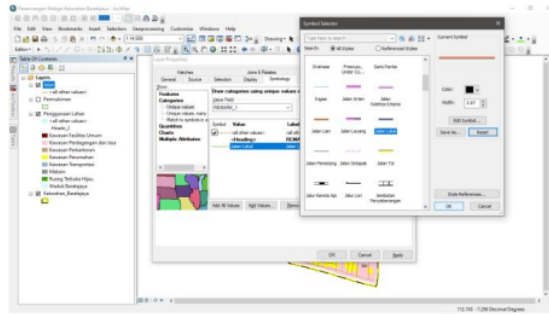

Gambar 8 Pengaturan Warna, Model, Dan Bentuk Klasifikasi

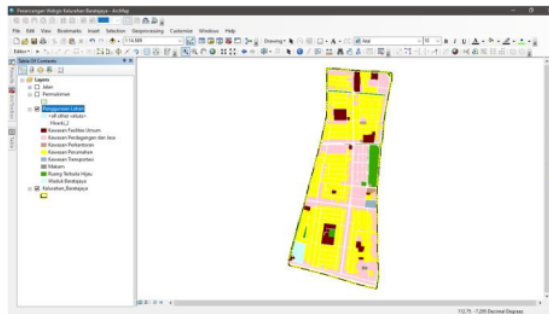

Gambar 9 Hasil Data Shapefile Kelurahan Baratajaya Kota Surabaya

### 3.2. Langkah Kerja WebGis

Setelah dilakukannya penyiapan data maka tahapan selanjutnya adalah pelaksanaan pembuatan Webgis dengan perangkat lunak Qgis dan tahapan *input* data pada perangkat lunak Qgis yang dilakukan dengan beberapa tahapan sebagai berikut:

#### a. QMS dan Googlemaps

Buka Aplikasi QGIS → Klik *Plugins* → *Manage and Install Plugins* → Cari *Plugin Qgis2web* → Klik *Install Plugin* → Cari *QuickMapServices* → Klik *Install Plugin* → Klik *Web* → Klik *QuickMapServices* → *Search QMS* → *Search "GoogleMaps"* → *Add*

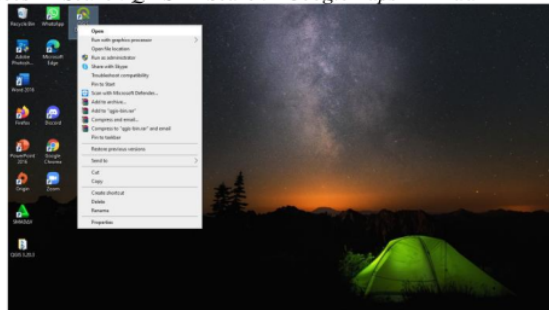

Gambar 10 Buka Aplikasi Qgis

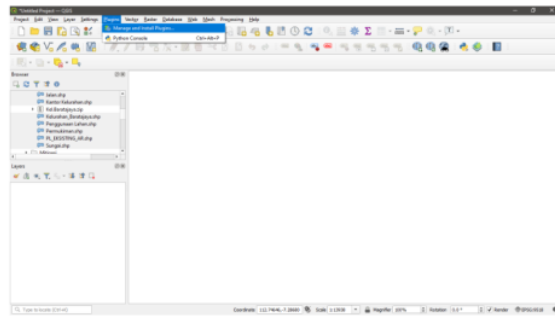

Gambar 11 Pemilihan Tools Plugin

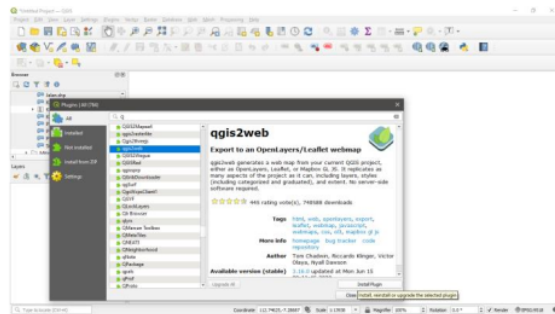

Gambar 12 Qgis 2 Web

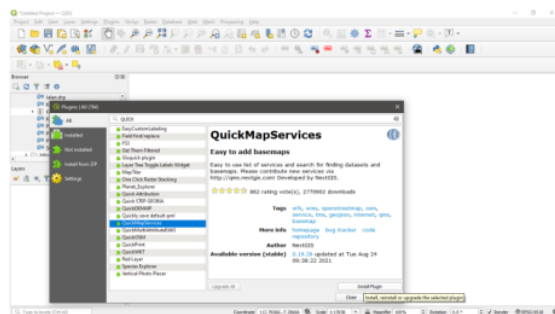

Gambar 13 Pemilihan Tools Quick Map Services

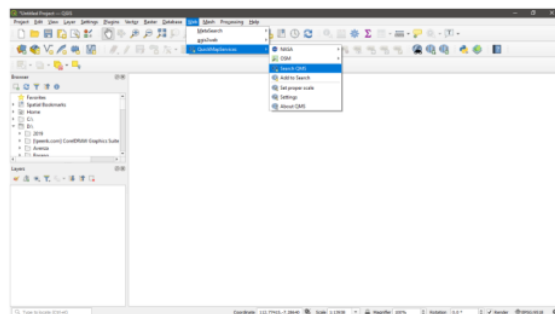

Gambar 14 Tools Search QMS



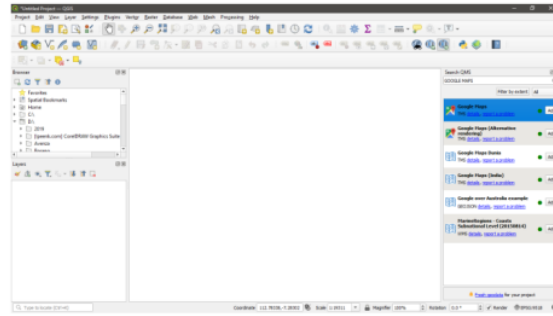

Gambar 15 Add Google Maps

b. Data Shapefile

Klik Folder Penyimpanan SHP → CTRL + A → Masukkan Semua SHP yang ada di dalam folder

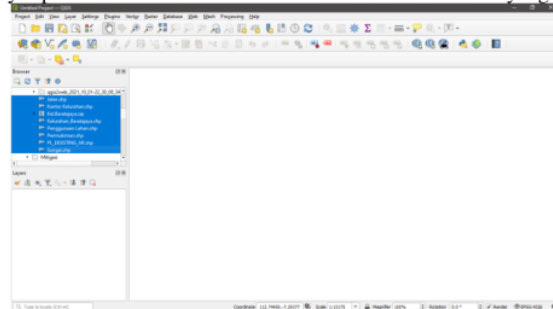

Gambar 16 Pemilihan Folder Lokasi Penyimpanan

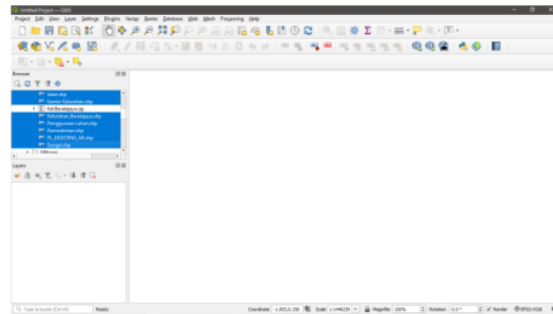

Gambar 17 Input Semua Data

c. Pengaturan Tampilan

Klik Data SHP → Properties → Symbology → Categorized → Remark\_1 → Classify → Change Color → Ok

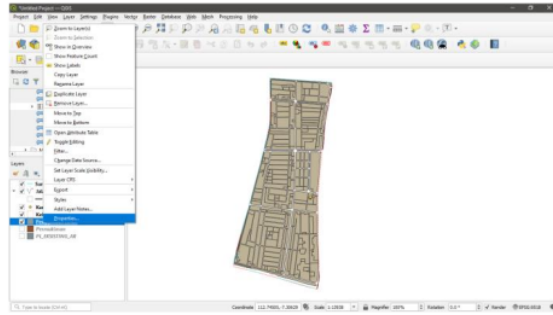

Gambar 18 Tools Properties

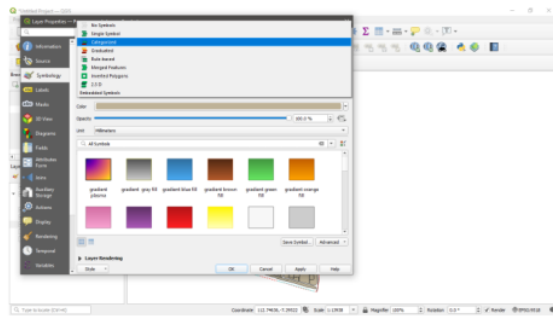

Gambar 19 Pemilihan Symbology pilih Categorized

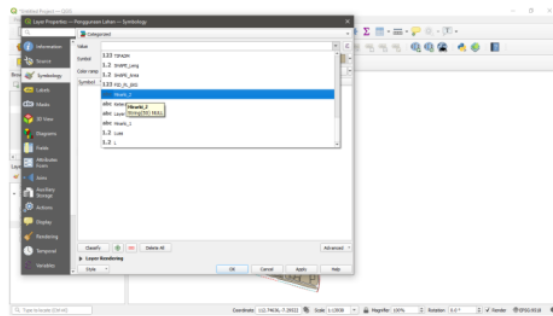

Gambar 20 Pilih Klasifikasi yang Ingin Ditampilkan

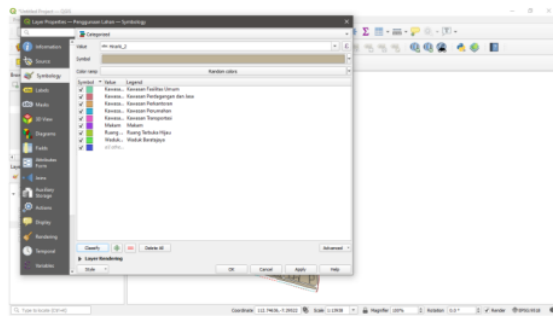

Gambar 21 Pengaturan Tampilan Klasifikasi Penggunaan Lahan

- d. *Export Data*  
 Klik *Tools Web* → *Klik Qgis2web* → *Create Web Map* → *Export*

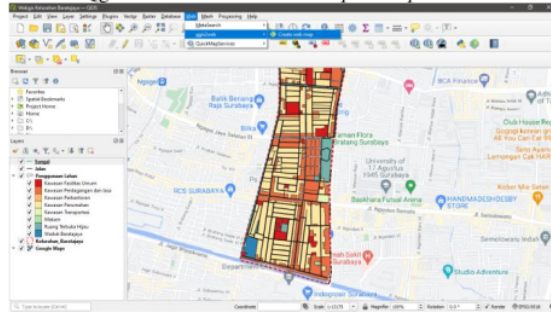

Gambar 22 Tools Qgis2Web

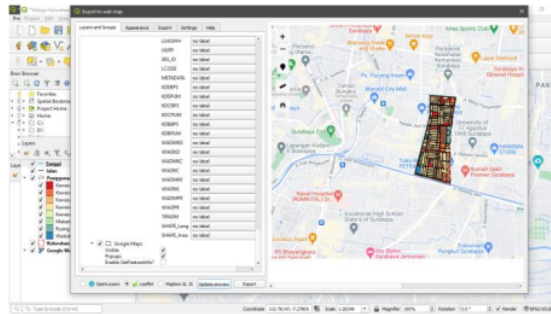

Gambar 23 Create Web Map

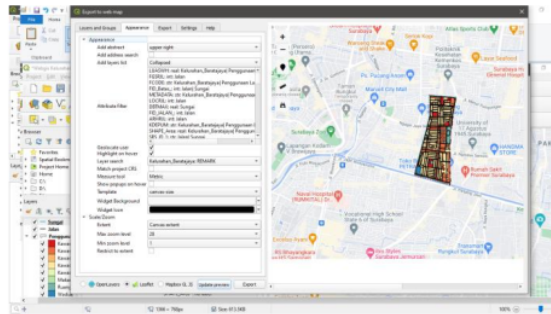

Gambar 24 Export Web Map

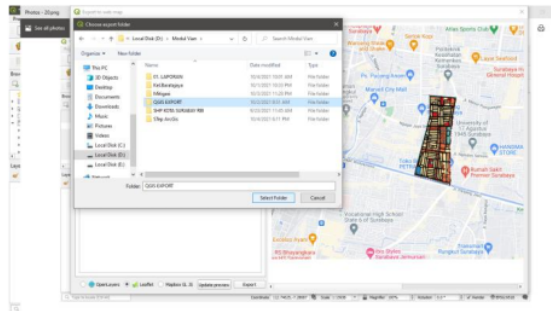

Gambar 25 Pilih Lokasi Penyimpanan

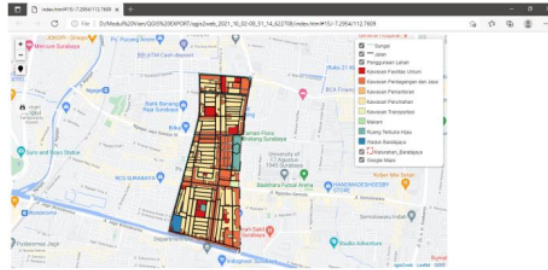

Gambar 26 Hasil Webgis Kelurahan Baratajaya Kota Surabaya

#### 4. KESIMPULAN

WebGIS merupakan aplikasi Geographic Information System (GIS) yang dapat diakses secara online melalui internet / web. Pada konfigurasi WebGIS ada server yang berfungsi sebagai MapServer yang bertugas memproses permintaan peta dari client dan kemudian mengirimkannya kembali ke client. Dalam hal ini pengguna / client tidak perlu mempunyai software GIS, hanya menggunakan internet browser seperti Internet Explorer, Mozilla Fire Fox, atau Google Chrome untuk mengakses informasi GIS yang ada di server.

GIS memiliki kemampuan untuk melakukan pengolahan data dan melakukan operasi-operasi tertentu dengan menampilkan dan menganalisa data. Aplikasi GIS saat ini tumbuh tidak hanya secara jumlah aplikasi namun juga bertambah dari jenis keragaman aplikasinya. Pengembangan aplikasi GIS kedepannya mengarah kepada aplikasi berbasis Web yang dikenal dengan Web GIS. Hal ini disebabkan karena pengembangan aplikasi di lingkungan jaringan telah menunjukkan potensi yang besar dalam kaitannya dengan geo informasi. Sebagai contoh adalah adanya peta online sebuah kota dimana pengguna dapat dengan mudah mencari lokasi yang diinginkan secara online melalui jaringan intranet/internet tanpa mengenal batas geografi penggunaannya. Secara umum Sistem Informasi Geografis dikembangkan berdasarkan pada prinsip input/masukan data, manajemen, analisis dan representasi data. Berikut merupakan tujuan Aplikasi WebGIS dalam penelitian ini adalah sebagai berikut :

1. Mengembangkan peta digital berbasis WebGis untuk memudahkan pencarian data dan Peta dasar Kelurahan Baratajaya Kota Surabaya Seperti Penggunaan Lahan, Batas Administrasi Kelurahan, Jaringan Jalan, Jaringan Sungai, dan Permukiman.
2. Memutakhirkan data dan menyusun mekanismenya yang bisa diterapkan.

Dengan pembuatan Webgis Kelurahan Baratajaya Kota Surabaya ini diharapkan mampu menjadi percontohan untuk mempromosikan sebuah kota atau wilayah dari segi perencanaan dan keunikan yang dimiliki dari sebuah kota dan tempat tersebut.

#### UCAPAN TERIMAKASIH

Penulis mengucapkan terimakasih kepada BAPPEDA kab Blitar, Dinas Pekerjaan Umum dan Penataan Ruang Kabupaten Blitar, BPBD Kabupaten Blitar, praktisi dan akademisi yang telah membantu memberikan data penunjang penelitian dan bersedia menjadi narasumber, serta LPPM Institut Teknologi Nasional Malang yang telah memberikan izin untuk melakukan penelitian ini.

#### DAFTAR PUSTAKA

##### Jurnal

- [1] Budiyanto, E. 2002. Sistem Informasi Geografis Menggunakan ARC VIEW GIS. Yogyakarta : Andi Offset
- [2] Charter, Denny, dan Irma Agtrisari. 2003. Desain dan Aplikasi Geographics Information System. Jakarta : PT. Elex Media Komputindo.
- [3] Kadir, A. 2002. Pemrograman Web mencakup : HTML, CSS, Java Script & PHP. Yogyakarta : Andi Offset
- [4] Prahasta, E. 2002. Sistem Informasi Geografis: Konsep-Konsep Dasar. Bandung : Informatika

# Perancangan WebGis Kelurahan Baratajata Kota Surabaya

## ORIGINALITY REPORT

29%

SIMILARITY INDEX

26%

INTERNET SOURCES

2%

PUBLICATIONS

13%

STUDENT PAPERS

## PRIMARY SOURCES

1	<a href="http://nirmalasarii.blogspot.com">nirmalasarii.blogspot.com</a> Internet Source	8%
2	<a href="http://fr.scribd.com">fr.scribd.com</a> Internet Source	4%
3	<a href="http://www.coursehero.com">www.coursehero.com</a> Internet Source	4%
4	<a href="http://digilib.uinsby.ac.id">digilib.uinsby.ac.id</a> Internet Source	3%
5	<a href="http://eprints.ums.ac.id">eprints.ums.ac.id</a> Internet Source	2%
6	<a href="http://jurnal.unipasby.ac.id">jurnal.unipasby.ac.id</a> Internet Source	2%
7	Submitted to Universitas 17 Agustus 1945 Surabaya Student Paper	2%
8	Submitted to UIN Sunan Ampel Surabaya Student Paper	2%
9	<a href="http://adoc.site">adoc.site</a> Internet Source	2%

---

Exclude quotes      On

Exclude matches      < 2%

Exclude bibliography      On